MEGJELENIK KÉTHETENTE: Dunakeszi, Fót, Göd, Sződliget, Vác, Verőce, Kismaros, Nagymaros, Zebegény, Szob területén

Dunakanyar Régió

80.000 olvasónk van!

INGYENES KÖZÉLETI ÚJSÁG XV. évfolyam 10. szám 2013. május 16.

Összefogás a Szent Jobbot szállító vasúti kocsi felújítására

AZ ARANYVONAT

Az aranyvonat hetvenöt évvel ezelőtt, 1938-ban államalapító királyunk, Szent István halálának 900. évfordulójára emlékeztetve indult országjáró körútra. Mint azt a korabeli sajtó is írta: „az aranynál is fontosabb ereklyét, a nagy király jobbját vitte magával három éven át, pontos menetrend alapján összeállított útvonalon, a lehető legtöbb magyar települést felkeresve." A Kárpát-medencei magyar közösségeket összekapcsoló országlás ereklyeszállító szimbólumát, az aranykocsi újjáépítését tervezik civilszervezetek. Az aranyvonatot és küldetését bemutató kiállítást június 7-én nyitják meg Dunakeszin, ahol 75 évvel ezelőtt felépítették a történelmi korszak szimbólumává vált vasúti kocsit.

Négy Kossuth-díjas kiállítása Vácon

Cikkünk a 2. oldalon

Napelemmel is közlekedő motorvonat

Cikkünk a 3. oldalon

Négy utcát aszfaltoztak Sződligeten

Cikkünk a 4. oldalon

Taroltak a gödi diákok az országos sajtófesztiválon

Cikkünk az 5. oldalon

DIEGO®
SZŐNYEG • PVC • PARKETTA • FÜGGÖNY
www.diego.hu
Szőnyegvásár -20% -30% -50%
Kollekció váltás miatt, a készlet erejéig!

BOMBA ÁR!
~~1.399~~
1.099 Ft/m²
WOOD STEP 5 RENDSZER GARANCIA
WOOD STEP LAMINÁLT PADLÓ
Standard Click
6 mm laminált padló
bristol tölgy, 3,01 m²/doboz,
3.308 Ft/doboz

Moonlight
4362/337-blue, 4407/281-black
80×150 cm ~~11.990~~ **7.990** Ft/db,
120×170 cm ~~18.990~~ **12.990** Ft/db,
160×230 cm ~~32.990~~ **22.990** Ft/db,
200×290 cm ~~49.990~~ **34.990** Ft/db

Antik 152/burgundy, 152/brown
60×110 cm ~~4.490~~ **2.990** Ft/db,
80×150 cm ~~8.990~~ **5.990** Ft/db,
150×230 cm ~~24.990~~ **16.990** Ft/db,
200×300 cm ~~44.990~~ **29.990** Ft/db

Marine 5880/11-blue, 1114/44-kék
60×110 cm ~~2.290~~ **1.290** Ft/db,
160×230 cm ~~11.990~~ **6.990** Ft/db

Ajánlataink 2013. május 1-31-ig, ezen belül a készlet erejéig érvényesek!

ÚJPEST, IV. Fóti út 81/B • Tel.: 370-91-00 • Nyitva tartás: H-P: 9-19, Sz-V: 9-17

Négy Kossuth-díjas művész alkotásai egy helyen

Dinamikusan fejlődik Vác idegenforgalmi kínálata

A minap az országos és regionális sajtóképviselőinek, a meghívott turisztikai szakemberek számára rendezett konferenciát a Vác és Környéke TDM Nonprofit Kft., melynek vezetőmunkatársai színvonalas tájékoztatót tartottak az ezeréves város turisztikai stratégiájáról, az idegforgalmat szolgáló fejlesztésekről. A Dunakanyar szívébe ellátogató szakemberek betekintést nyerhettek az önkormányzat turisztikai cége által 2011-ben elnyert mintegy 50 millió forint KMOP pályázat időarányos megvalósításába. A 2012-2013-as esztendőt felölelő projekt jelentőségét jól jelzi, hogy a konferencián előadást tartottak a város vezetői, a résztvevőket köszöntötte Harrach Péter országgyűlési képviselő is.

A vendégeket a Városháza dísztermében *Gozmány Gabriella*, a Vác és Környéke TDM Nonprofit Kft. vezetőmunkatársa köszöntötte, akinek megnyitó gondolatai után Harrach Péter országgyűlési képviselő üdvözölte a konferencia résztvevőit.

- Vác egy különös lehetőségeket rejtő régiónak a központja. Ebben a városban mindannyiunk nagy örömére sok szépség található. Ezeknek a megújítása és az új lehetőségeknek a megteremtése minden vácinak érdeke, de azoknak is, akik idelátogatnak ebbe a városba – mondta az országgyűlési képviselő. Harrach Péter elismerését fejezte ki a projekt megvalósításában résztvevőknek, a város vezetőinek, akik az ország nehéz helyzetében is példamutatóan helytállnak, támogatják a közös célkitűzések megvalósítását.

Fördős Attila polgármester már Vác szépségeit, érdemeit, lehetőségeit sorolta. Elmondta: a Kultúra Magyar Városában óriási lehetősége van a kultúra hangsúlyozásának, kínálatának.

- A legfontosabb mondandó az, hogy azt az összefüggést hangsúlyozzuk, amely a kultúra és a turizmus között van – mondta.

Fördős Attila polgármester ismertette a konferencia résztvevőivel, hogy egy tudatos, az idegenforgalom további növelése érdekében kimunkált stratégia jegyében átalakították az értéktárat. Egy helyen, a Pannónia Házban helyezték el a város közgyűjteményét. Itt tekinthető meg a kétszeres Kossuth-díjas Gádor István keramikus hagyatéka, Hincz Gyula gyönyörű festményei, a páratlan értékű és szépségű öntöttvas gyűjtemény, az Európa hírű Haraszti Mihály mestercukrász alkotásai, az egykoron az angol királyi család bizalmát és megrendeléseit élvező Váczy György könyvkötőmester míves munkái is.

- A polgármester említést tett a modern művészeti gyűjteményről és a váci alkotóknak létrehozott kamarateremről. A város gazdag fotóipari múltjára utalva felvázolta egy későbbi fotómúzeum létrehozásának lehetőségét is. Nagy sikernek értékelte, hogy a Fónay – HUMÁNIA - Társulattal közreműködve megalapították a váci színházat.

A tervek között kiemelte: szeretnének a TDM keretein belül egy programirodát is létrehozni, amely a civil kezdeményezéseket is koordinálja és hirdeti. A Memento Mori teljes anyagát is vissza kívánják szerezni és a püspöki palota pincéjében bemutatni. Fördős Attila elmondta még: erről folytak már tárgyalások *Beer Miklós* megyéspüspökkel is. Beszéde végén a város gasztronómiai sokszínűségét emelte ki a városvezető és arról beszélt, hogy cél egy szálloda kialakítása is Vácon.

- Egy fontos naphoz érkeztünk, egy vállaláshoz, mely egy köztes állomás – ezzel kezdte beszédét *Pető Tibor* alpolgármester, aki a váci turizmus értékeiről beszélt országos kitekintésben. - 2010-es esztendőt követően az Új Széchenyi Tervben egyértelműen fogalmazódott meg, hogy a turisztikai ágazatot, mit egy húzóágazatot képzeli el a kormányzat. Ehhez az országos koncepcióhoz illeszkedve tervként fogalmazódott meg Vác városában is, hogy először a helyi desztinációt kell kialakítani, majd erre építve – a többi dunakanyari húzóvárossal összefogva – lehet a Dunakanyart márkanévvé formálni, emelni. Pető Tibor szerint értékei és hagyományai révén Vácot méltán lehet a Duna bal partja turisztikai központjának nevezni.

- Vác ezeréves történelmi város, melyben jelentős az egyházi turizmus is, hiszen 15 templom van a településen. Sportturisztikai célpont is Vác, hiszen nagy múltú egyesületek és sikeres sportolók élnek itt, de a Naszály, és a Duna is vonzza a kirándulni vágyókat – fogalmazott az alpolgármester.

Papp Ildikó, a Vác és Környéke TDM ügyvezető igazgatója is a város értékeit mutatta be. Vácot egy olyan fához hasonlította, melynek minden ága él, üde zöld. Beszélt a fokozatosan bevezetésre kerülő arculatváltásról, a Dunakanyar, mint márkanév „felépítéséről", a kommunikáció és a marketing jelentőségéről. Külön hangsúllyal szólt a városban rejlő kulturális, gasztronómiai és turisztikai lehetőségekről, melyeket szeretnének minél igényesebb formában a nagyközönség elé tárni.

Gozmány Gabriella pályázati referens pedig ismertette a projekt alakulását, és a terveket, melyek még ebben az évben valósulnak meg. Az előadásokat követően a vendégek megtekintették a pályázat keretében felújított Váci Tourinform Irodát, majd a Pannónia Ház egyedülálló kiállításait, melyeket a látvány mellett *Papp László*, a Váci Művészeti Gyűjtemények kurátora színes sztorikkal, legendákkal átszőtt történetekkel tett maradandó élménnyé.

A szerk.
Fotó: KeszíPress

Dunakanyar Régió Hirdetésfelvétel: Tel./Fax: 06-27-353-520, Mobil: +36-30/342-8032, E-mail: keszipress@invitel.hu

Megújul a váci vasútállomás

A váci vasútállomás átépítésével kapcsolatban május 10-én sajtótájékoztató keretében Pető Tibor alpolgármester ismertette a legfontosabb tudnivalókat.

A fejlesztésben a projekt gazda a Nemzeti Infrastruktúra Fejlesztő Zrt. (NIF), Vác városa koordináló, segítő szerepet tölt be, mondta bevezetőben az alpolgármester. A továbbiakban arról szólt, hogy a beruházás a város életében talán a legfontosabb fejlesztés, hiszen 1987 óta húzódó probléma

megoldásán lehetnek túl az elkövetkezendő másfél-két esztendőben.

– Nagyon fontos, hogy koordináltan tudjunk együtt dolgozni mind a kivitelező, amelyik egyébként a Kőkapu 2012 Konzorcium, mind a projekt gazda, a NIF, mind az önkormányzat, mind pedig Vác város lakossága – hangsúlyozta Pető Tibor. – A lakosság mindenekelőtt azzal tud segíteni, ha türelemmel van a kivitelezés során. Biztosak vagyunk abban, hogy lesznek problémák, nehézségek az elkövetkezendő két esztendőben, azonban abban is biztosak vagyunk, hogy az elmúlt harminc esztendőben sokkal több problémát éltek át azok az utasok, akik vasúton kívántak elutazni városunkból.

A sajtótájékoztatót követően Vác állomás vasúti pálya és kapcsolódó létesítmények korszerűsítésének tervezése és kivitelezése címmel kötelező lakossági fórumot tartottak a NIF és a Kőkapu 2012 Konzorcium munkatársai.

Lapunk megkeresésére *Loppert Dániel*, a NIF kommunikációs vezetője a munkálatokról a következő tájékoztatást adta:

Cégünk beruházásában valósul meg Vác állomás átépítése és a vasúti pálya korszerűsítése. A kivitelezési munkálatokat a közbeszerzésen nyertes Kőkapu 2012 Konzorcium végzi, a szerződés összege megközelítőleg nettó 15 milliárd forint.

Az állomás teljes körű átépítése magában foglalja a vasúti vágányhálózat teljes átépítését, valamint a kapcsolódó vasúti infrastrukturális elemek korszerűsítését is. A kényelmetlen, keskeny peronokat elbontják és új, az akadálymentesítésnek megfelelő 55 centiméter magas peronok épülnek.

A jelenlegi balesetveszélyes, szintbeni átjárás helyett korszerű, tágas, az állomás mindkét oldalát összekötő aluljáró biztosítja a gyalogos forgalmat. Az akadálymentességről liftek gondoskodnak. Az utasforgalom időjárás elleni védelmére perontetők létesülnek s az állomásépületet is teljes egészében korszerűsítik.

Deákvár és a városközpont közötti kapcsolat javítása érdekében a Naszály úti aluljáró mellett új gyalogos és kerékpáros aluljáró létesül, ahonnan lépcsők vezetnek fel a peronokhoz. Ezzel együtt a meglévő szűk keresztmetszetű (1 sávos) utat és járdát megszüntetik, s az aluljáró 2x1 közúti sávon teljes egészében használható lesz a gépjárművek számára. Az állomás megközelíthetőségének javítása érdekében mintegy 350 férőhelyes P+R parkoló létesül mind a deákvári, mind a Duna felöli oldalon, emellett 66 kerékpártárolót is kialakítanak. Kiemelt figyelmet fordítanak a környezetvédelemre is, így 279 db fát, 3294 cserjét ültetnek, valamint 8.188 négyzetmétert füvesítenek.

A munkálatok idején várhatóan a vonatok módosított menetrend szerint közlekednek, s bizonyos időszakokban egyes viszonylatokon autóbusz közlekedésre is számítani lehet.

Az Új Széchenyi Terv keretében uniós források segítségével megvalósuló projekt kivitelezése várhatóan 2015 nyarán zárul

Katona M. István
A szerző felvétele

Összefogás a Szent Jobbot szállító vasúti kocsi felújítására

AZ ARANYVONAT

Az aranyvonat hetvenöt évvel ezelőtt, 1938-ban államalapító királyunk, Szent István halálának 900. évfordulójára emlékeztetve indult országjáró körútra. Mint azt a korabeli sajtó is írta: „az aranynál is fontosabb ereklyét, a nagy király jobbját vitte magával három éven át, pontos menetrend alapján összeállított útvonalon, a lehető legtöbb magyar települést felkeresve." A Kárpát-medencei magyar közösségeket összekapcsoló országlás ereklyeszállító szimbólumát, az aranykocsi újjáépítését tervezik civilszervezetek. Az aranyvonatot és küldetését bemutató kiállítást június 7-én nyitják meg Dunakeszin, ahol 75 évvel ezelőtt felépítették a történelmi korszak szimbólumává vált vasúti kocsit.

- Kétszeresen is szent év volt 1938 Magyarországon, hiszen a budapesti XXXIV. Eucharisztikus világkongresszus és Szent István apostoli királyunk halálának, 1038. augusztus 15-ének 900. évfordulójáról való megemlékezés kapcsolódott össze egy nagyszabású ünnepségsorozatban. Ennek keretében egymást szervesen kiegészítették az állami és egyházi, a nemzeti és a keresztény mozzanatok. A két ünnep közös csúcspontja a Szent Jobb országlátása volt, amely összekapcsolta a központi és a regionális ünnepségeket, és a felekezetek fölé emelkedve a nemzeti egységre való törekvés jelképe lett – idézi fel a történelmi múltat az Indóház című újság lapjairól *Nagy László István*, a Magyar Királyi Koronaőr Hagyományőrző Egyesület tagja, aki felesége nagypapájának, Vitéz Vitéz József koronaőrnek köszönheti, hogy megismerhette az aranyvonat történetét, a koronaőrök tevékenységét, aki maga is részt vett a koronа menekítésében is.

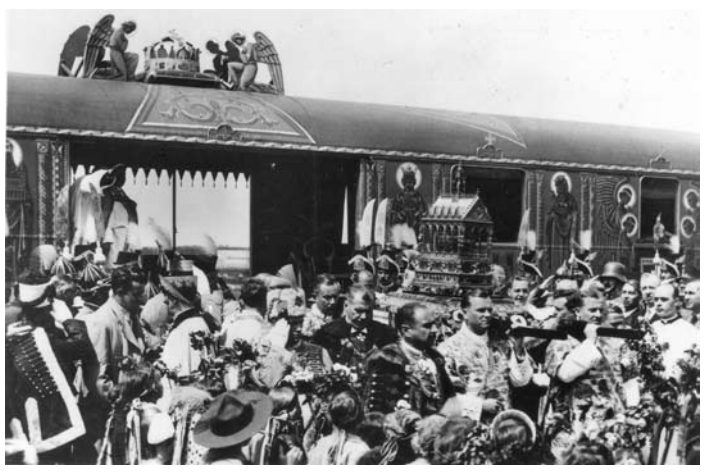

A magyar ipar remeke

A Szent Jobb szállításához egy gazdagon díszített, különleges műszaki megoldásokat megvalósító vasúti kocsit épített mindössze négy hónap alatt a *Serédi Jusztinián* bíboros vezette Szent István Emlékév Országos Bizottsága megbízásából a MÁV, amelyet a hozzá kapcsolódó kocsikkal együtt ma aranyvonatnak nevezünk.

Bátran állíthatjuk, hogy az ereklyét szállító vagon, az „aranykocsi", a magyar tervező- és díszítőművészet, s a magyar ipar remeke volt. Az aranyvonat egy mozdonyból és öt kocsiból állt. Az egyházi és világi méltóságokat szállító két-két luxuskocsi fogta közre az ereklyét szállító, bizánci stílusban díszített aranykocsit, amelyet a MÁV egy négytengelyű szalon kocsijából alakítottak ki

Folytatás a 4. oldalon

Napelemmel is működik a királyréti erdei vasút új motorvonata

Árammal és napelemmel működő motorvonatot helyeztek üzembe Királyréten május 4-én, amely Kismaros és Királyrét között szállítja az utasokat. A közel 100 millió forintos fejlesztést magyar mérnökökkel összefogva saját erőforrásból valósította meg az Ipoly Erdő Zrt., melyet a Királyréti Erdei Vasút 120. születésnapján adtak át ünnepélyesen a utazóközönségnek.

A magyar mérnökök által kifejlesztett és Magyarországon gyártott prototípus mérföldkő lehet a kisvasutazásban, mert az eddig is környezetbarát tömegközlekedésnek számító erdei vasutazás ezzel a motorkocsival zéró helyi szennyezőanyag-kibocsátóvá válik – nyilatkozta az MTI-nek *Lengyel László Zoltán*, az Ipoly Erdő Zrt. az Ipoly Erdő Zrt. közönségkapcsolati vezetője.

A fejlesztés célja egy olyan motorkocsi kialakítása volt, amely természetvédelmi területen a lehető legkevesebb energiával és a lehető legkisebb környezeti terheléssel üzemeltethető. A megoldást egy olyan aszinkronmotor-meghajtású jármű jelentette, amelynél a szükséges hajtóenergiát - a külső hálózatról is tölthető akkumulátorokon kívül - a tetőre szerelt nagyméretű, korszerű napelemek biztosítják, de a hegyi pályán közlekedő kisvonat a működése során visszatáplálja a rendszerbe a lejtmenetkor fékezéssel keletkezett energiát, valamint az elfogyasztott energia egy részét is, ezzel fedezve a jármű napi villamosenergia-szükségletét, még borongós időben is.

A teljesen hangtalanul közlekedő, mintegy harminc utas szállítására alkalmas motorvonat megjelenésében is különleges: a szerelvény teljesen nyitott, amivel páratlan „körpanorámát" nyújt az utazóknak. Az óránként maximum 25 kilométeres sebességgel haladó kisvasút vezetője számára újdonság, hogy nincs előtte se kormány, se hagyományos sebességváltó, hanem egy hordozható érintőképernyős monitor segítségével tudja vezérelni a kocsit. Az alacsonypadlós megoldásnak és a kiszerelhető üléssornak köszönhetően a mozgáskorlátozottak, kerekes székes utasok számára is elérhető az erdei jármű.

Kiss László, az Ipoly Erdő Zrt. vezérigazgatója fontos szempontnak nevezte; a jármű megalkotásakor az volt a cél, hogy környezetbarát, olcsón működtethető és fenntartható járművet építsenek a magyar mérnökök.

Harrach Péter országgyűlési képviselő köszöntőjében kiemelte: A Börzsöny turizmusának egyik fontos része a Kismaros - Királyrét között közlekedő kisvasút, amely az erdőgazdaságnak és a fejlesztő mérnököknek köszönhetően újabb érdekességgel bővült, és növeli az idegenforgalom nyújtotta lehetőségeket. - Akik létrehozták ezt a működő vasutat nemcsak munkahelyet biztosítanak, hanem lehetővé teszik, hogy a Budapest közelében levő csodálatos hegység élvezhető legyen a turisták számára. Erre a vidékre nem szabad ipart telepíteni, nem szabad tönkretenni olyan építményekkel, amik a természeti értékeket lerontják – fogalmazott a KDNP frakcióvezetője, aki reményét fejezte ki, hogy az új napelemes kisvonat a budapesti turisták számára is vonzó úti céllá teszi a Börzsönyt.

Az ünnepélyes átadást követően elindult első útjára a magyar fejlesztésű motorkocsi az utazóközönség örömére.

MTI Fotó: Marjai János

AZ ARANYVONAT

Folytatás a 3. oldalról

Urbányi Vilmos és *Márton Lajos* tervei alapján a MÁV Dunakeszi Főműhelyben. A festést Márton Lajos és *Szlanka István* végezte el, akik a díszítést aranyfüsttel emelték ki – meséli Nagy László István, akit maga Szlanka úr avatott be a részletekbe Dunakeszin.

Az aranykocsit nemcsak különleges külső és belső díszítése, hanem alakja is megkülönböztette más gyorsvonatú kocsiktól. Kívülről szemlélve az első, ami feltűnt, hogy oldalfala mélyebbre nyúlt le, hogy ne lehessen látni az alvázra épített szerkezeti elemeket. A másik, ami szembeötlő volt, az a hatalmas nyílás a kocsi mindkét oldalán, amelyen át mindenki láthatta a Szent Jobbot. E nyílás a kocsi padlós szintjétől egészen a tető aljáig ért. A kocsi belseje egy nagy- és két kisteremből állt. A nagyterem a Szent Jobbot bemutató dísztér, a két kisterem a kocsi végein a szolgálaton kívüli koronaőrök tartózkodási helye volt.

Az aranykocsi arany, ezüst, bíbor és zöld színekben pompázó, gazdagon díszített külső oldalait a magyar szentek, István, Gellért, Imre, Gizella, Margit, Kinga, László és Erzsébet egész alakos képei díszítették, s mindkét oldalán az 1038–1938 évszám hirdette a szent király jubileumát. A kocsi tetején négy imádkozó angyal között a Szent Korona este kivilágított, nagyított mását helyezték el.

A Szent Jobb országlátása

Összesen huszonkét olyan magyar várost látogatott meg 1938 és 1942 között a Szent Jobb, ahol az Aranyvonat nemcsak megállt, hanem az ereklyét a városban közszemlére téve tisztelegtek előtte. A legfontosabb állomások között volt pl. Esztergom, Székesfehérvár, Kaposvár, Nagykanizsa, Zalaegerszeg, Pécs, Vác, Győr, Kalocsa, Kecskemét, Miskolc, Érsekújvár, Léva, Ipolyság, Losonc, Kassa, Rimaszombat, Rozsnyó, Beregszász, Munkács, Ungvár, Nagyvárad. Az idő tájt újra hazánkhoz visszacsatolt területen élő magyar lakosság számára felemelő érzésként élte meg az eseményt a történelem jóvoltából – idézi egy kedves ismerőse élményét Nagy László István.

Az aranyvonat útvonala mentén a vasúti őrházakat és állomásokat feldíszítették, a falvak népe templomi zászlók alatt, körmenetben vonultak ki az állomásokra. A vármegyék határán küldöttség várta az aranyvonatot, amely a városokban néhány órát, a közbülső állomásokon pár percet tartózkodott.

Az aranyvonat háború utáni sorsáról számos legenda szól, de leginkább az tartja magát, hogy az előre nyomuló szovjet csapatok a Dunakeszi Főműhelyben tárolt kocsit átalakították mozgó katonai műhellyé, ami végleg megpecsételte az ereklyeként tisztelt kocsi sorsát – meséli szemtanúk elmondása alapján Nagy László István, aki nagy tisztelettel beszél a kocsit felépítő vasutas szakemberekről.

– Dunakeszi életében jelentős esemény volt az aranyvonat elkészítése, amelyre a 75. évforduló alkalmából méltóképpen szeretnénk emlékezni. Ezt szolgálja a József Attila Művelődés Központban június 7-én nyíló kiállítás is. Meggyőződésem, hogy a Dunakeszin dolgozó szakemberek tudása előtti tisztelgésünkön túl – hozzájárul a Szent Jobbot szállító aranykocsinak az eredetivel azonos újjáépítéséhez, melynek érdekében egy szellemi műhelyt hoztak létre a Magyar Koronaőrök Egyesülete, a MÁV História Bizottság, a Magyar Vasúttörténeti Park, a MÁV Nosztalgia Kft., a Budakeszi Kultúra Alapítvány és a Szent István Bazilika képviselői. „A megvalósítás az abban részt vevők óriási erőfeszítését és áldozatos, önzetlen munkáját igényli majd, s ez az összefogás többet érdemel, mint hogy az újjáépített kocsi küldetés nélkül, csupán a vasúttörténeti parkban állva fogadjon majd látogatókat” – idézi az Indóház című lapban megjelenteket Nagy László István, aki azt reméli, hogy Szent István halálának idei, 975. évfordulója méltó alapköve lesz az ezeréves megemlékezés előkészítésének, melyen reményei szerint az újjáépítést támogatók közül számosan ott lehetnek majd 2038-ban.

Vetési Imre

Takarékos gazdálkodás eredménye

Újabb négy utcát aszfaltoztak le Sződligeten

Újabb utcák kaptak szilárd útburkolatot Sződligeten. Most az Új utca, a Kossuth utca, Jókai utca és Meggyfa utca egy része lett leaszfaltozva. A beruházás fedezete, az önkormányzat takarékos gazdálkodásának eredményeként keletkezett elmúlt évi költségvetési pénzmaradvány. A jövőben tovább folytatódik az útépítési program – nyilatkozta a Dunakanyar Régiónak Juhász Béla polgármester.

A település vezetője elmondta, hogy a község honlapján kikértük a sződligeti polgárok véleményét arról, hogy mit tartanak az önkormányzat legfontosabb feladatainak a következő egy évben? - A válaszadók többsége, a felsoroltak feladatok közül a közutak és járdák felújítását jelölte meg. Véleményem szerint egy választott testületnek kötelessége megfelelni a választói akaratnak, ezért megkerestük azt, hogy milyen forrásból tudunk eleget tenni ezen igényeknek. Sződliget képviselő-testülete olyan jól gazdálkodott az elmúlt évben, hogy 14 millió forint felhasználható pénzmaradvánnyal zárta a 2012-es esztendőt. Ebből az összegből került felújításra május első napjaiban négy sződligeti utca. Megújult az Új utca, a Kossuth utca, a Jókai utca és a Meggyfa utca egy része is – tájékoztatott Juhász Béla.

A polgármester rámutatott, hogy 2010-ben Sződligeten 10 utcából még csak 6 volt szilárd burkolatú. - Most büszkén mondhatom, hogy ez az arány jelentősen javult. 2013-ban 10 utcából már 8 utca rendelkezik szilárd burkolattal, vagyis mindössze két és fél év alatt 60%-ról 80%-ra bővítettük községünkben a szilárd burkolatú utak arányát. Mindezt úgy, hogy 2013-tól az állam jelentősen megcsapolta az önkormányzati bevételeket. Elvonásra került például annak a gépjármű súlyadónak a 60%-a, amiből korábban az önkormányzatok fedezni tudták az útépítések, útjavítások költségeinek egy részét. A jövő nagy kihívása lesz megtalálni a lehetőségeket, hogy tovább tudjuk folytatni az útfelújítási, útépítési programunkat – húzta alá Juhász Béla polgármester.

A szerk.

A Bombardier újabb TWINDEXX Vario emeletes vonatokat szállít Németországba

A Bombardier Transportation újabb 12 BOMBARDIER TWINDEXX Vario szerelvény szállítására vonatkozó megrendelést nyert el a Német Vasúttól (DB AG), amely a Majna-Spessart régióban elővárosi forgalomban közlekedteti majd a járműveket. Az újonnan lehívott járművek egy 2008 decemberében megkötött keretszerződéshez tartoznak, amelynek alapján a DB AG eddig összesen 290 különböző emeletes kocsit rendelt már távolsági és regionális forgalomra.

Az új TWINDEXX Vario emeletes vonatok mindegyike két motorkocsiból és két közbenső kocsiból áll. A széles űrszelvényés a könnyű acél konstrukció tágas belső teret biztosít,bőséges hellyel az utasok fejmagasságában is az emeleti ablakoknál. A 160 km/óra maximális sebességű járművek Bamberg, Würzburg, Aschaffenburg és Frankfurt között közlekednek majd, várhatóan 2015 végétől.

A kocsik alacsonypadlós belépési magasságot biztosítanak, és nagy mennyiségű (akár 48 darab) kerékpár, illetve pogygyász elhelyezésére alkalmas többcélú terekkel rendelkeznek. Az egyik közbenső kocsiban külön terület és speciális WC helyiség áll a mozgáskorlátozott utasok rendelkezésére. Ugyanennek a kocsinak a felső szintjén kerül kialakításra az első osztályú szakasz, 2+1-es üléselrendezéssel, egyedi olvasólámpákkal és elektromos csatlakozó aljzatokkal.

A TWINDEXX Vario vonatok a kapacitás megkétszerezése érdekében csatolt üzemben is közlekedhetnek a forgalmas útvonalakon. A szerelvény hossza könnyen változtatható közbenső kocsik beillesztésével illetve eltávolításával, amely jól mutatja a változtatható egyedi kocsi koncepció magas fokú rugalmasságát.

DUNAKESZI KÖZÜZEMI KFT.
HULLADÉKSZÁLLÍTÁS, SZELEKTÍV HULLADÉKGYŰJTÉS!
2120 Dunakeszi, Szt. István u. 1.
KONTÉNERES SZÁLLÍTÁS, EGYÉB FUVAR
(építési hulladék, építőanyag)
Tel.: 06-27-341-497, 341-789 • Fax: 06-27-341-045
e-mail: kozuzem@kozuzem.hu

TERMIDOR FŰTŐMŰ
2120 Dunakeszi, Tallér u. 1.
VEVŐSZOLGÁLATI IRODA:
Tel.: 06-27-342-253
Fax: 06-27-390-774
24 órás műszaki ügyelet:
Tel.: 06-27-342-942
e-mail: termidor@termidor.hu
Környezetbarát energia a lakosság szolgálatában!

"Úgy cselekedjünk, hogy megmaradjunk" /Bethlen Gábor/

Egyházak áldása az országzászlóra

A Dunakeszi Civilek Baráti Köre kezdeményezésére, szervezésében és kivitelezésében a gyártelepi Köröndön (Dunakeszi, Állomás sétány 17.) emelt Országzászló végleges felavatása, ökumenikus megáldása és a Magyarság Kenyerének megszentelése, 2013. június 9-én (vasárnap) délelőtt 11 órakor lesz. Díszvendégek: fővédnökünk Dióssi Csaba városunk polgármestere, országgyűlési képviselő és a történelmi vármegyékből érkező honfitársaink.

Ünnepi beszédet mond: *dr. Raffay Ernő*, a Károli Gáspár Református Egyetem történész professzora. Az emlékművet megáldják: *Bubrik Miklós* görög katolikus parókus, *Chikán Katalin* evangélikus-, *dr. Szádoczky Károly* római katolikus- és *Szőke Attila* református lelkészek.

A Magyarság együvé tartozásának jelképeként a Történelmi Magyarország vármegyéiből hozott egy-egy marék földet helyezünk el az emlékmű talapzatában.

Nemzetünk szakrális helyeiről (a Vereckei-hágó, Ópusztaszer, Gyimeslok, a Csíksomlyói Búcsú, a Tiszaújlaki turul emlékmű, a Derceni Katonatemető, a Fehér és a Fekete Tisza összefolyása, a munkácsi-, ungvári-, egri-, pozsonyi-, krasznahorkai-, budai várak, a Házsongárdi Temető, a marosvásárhelyi Bólyaiak sírja stb.) kiemelt és itt „egyesített" földből az ünnepségünkön jelenlévők is vihetnek magukkal emlékül díjmentesen.

Dunakeszi e nem mindennapi kulturális eseményére minden érdeklődőt szeretettel várunk!

Skripeczky István 0630/3614515
Szombat István 0670/3291756
főszervezők

A digitális otthon mindenkinek elérhető

A legmodernebb interaktív tévé-, a gyors internet- és a költséghatékony telefonszolgáltatás az Invitellel nem luxus

Gondolt már arra, hogy milyen lenne olyan *modern*, *digitálisotthon*ban élni, ami az Ön és *család*ja igényeire van szabva? Ahol a *tévécsatorná*it szabadon kiegészítheti olyanokkal, amelyek igazán érdeklik, ahol a biztonságos vezeték nélküli internetet *vírusvédelmi* szoftver őrzi, és ahol úgy beszélgethet vonalas *telefon*ján, hogy nem kell számolnia a perceket?

Az *Invitel* megújult *Invilágcsomag*jaival most Ön is berendezheti saját digitális *nappali*ját. A tévét-, *internet*et- és telefont egyben tartalmazó csomagokkal számos hasznos *extrá*t díjmentesen használhat, továbbiakat pedig 90 napig *díjmentesen kipróbálhat*.

Az Invilág bevezető akciójában az új ügyfeleknek, annyi *havidíj*at enged el az Invitel, ahány szolgáltatásból álló csomagra fizettek elő. Így adott esetben, tévé, internet és telefon együttes előfizetése esetén akár három havidíjat is meg*spórolhat*!

Váci kontaktinfó:
2600 Vác, Széchenyi utca 34., tel.: 06 27 303 344

Ajándékfilm tőlünk Önnek

Nézze meg a Receptdaráló és az On the Spot műsorok egy-egy epizódját!
Receptdarálóban olyan ételek elkészítését mutatjuk be, amelyek megkönnyítik a háziasszonyok dolgát a család heti menüjének összeállításában.
Az On The Spot riporterei bejárják New York multikulturális negyedeit és egy-egy bevándorló karakterén keresztül megpróbálják kideríteni, hogy mitől működik a multikulturalizmus New Yorkban.

Mit kell tennie?
1. Olvassa el alaposan cikkünket, majd töltse ki a keresztrejtvényt. A keresztrejtvényben szereplő összes kulcsszó dőlt betűvel megtalálható fenti cikkünkben.
2. Látogasson el a www.invitel.hu/mozizzazinvitellel weboldalra és adja meg jelszóként a keresztrejtvény megfejtését.
A filmet 2013. május 15. és június 20. között bármikor és akárhányszor megnézheti. Jó szórakozást!
A keresztrejtvényben megoldáskor az ékezeteket ne vegye figyelembe.

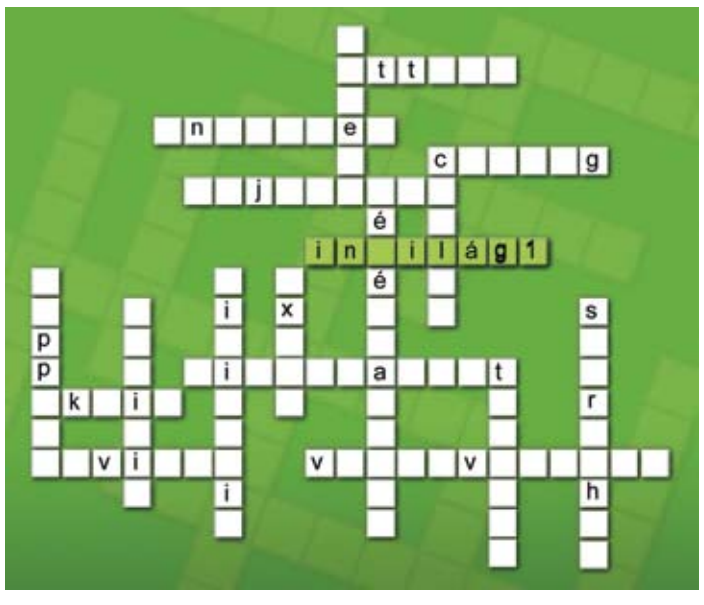

Három kategória fődíját hozták el a gödi fiatalok a XX. Országos Ifjúsági Sajtófesztiválról

„A sikert nem adják ingyen"

Ismét díjazták az ország legtehetségesebb diákújságíróit és diákrádiósait a 20. Országos Ifjúsági Sajtófesztiválon. Régiónk ifjú médiamunkásai remekül helyt álltak pályamunkáikkal, hiszen a hét kategóriából háromban – amelyekben indultak - a gödi Németh László Általános Iskola és Alapfokú Művészetoktatási Intézmény pályázói bizonyultak a legjobbnak: az év diákújságírója Fellner Kinga lett, az év diákfotósa díjat Frey Sára kapta, míg az év online diákmédiuma címet az iskola internetes újságja, az I-deák nyerte el.

Amikor tavaly novemberben a gödi Németh László Általános Iskola és Alapfokú Művészetoktatási Intézmény két pedagógusa – *Séra Andrea* és *Birkás Mónika* –, valamint számtalan tanulója útnak indította a tanintézet online újságját, az I-deák-ot, bizony nem gondoltak arra, hogy fél év elteltével országosan ismert médium válik belőle. Pedig így lett, és az ifjú újságírók, fotóriporterek immár első elismeréseiket is besöpörték.

„Tavaly a jelenleg hetedikes *Tóth Dóri* harmadik lett a Diákújságírók Országos Egyesületének Tehetségkutató Diákmédia Pályázatán, az idei vetélkedésben pedig már három kategóriában indultunk és hoztuk el az első díjat. A sikert nem adják ingyen. Rengeteg idő, munka és energia van a közös munka mögött, de ilyen kommunikációra fogékony ifjúsággal nincs nehéz dolgunk, ám így is nagyon nagy elismerésnek tartom, hogy az alig féléve működő I-deák lett az év online diákmédiuma" – fogalmazott a magyar-kommunikáció szakos pedagógus, Séra Andrea.

Az év diákújságírójának megválasztott Fellner Kinga két interjúval pályázott: a díjátadón kiemelkedő munkának nevezték a gödi iskola névadójának lányával, *Németh Ágnessel* készített beszélgetését, míg a *Farkas Bertalannal* írt interjúját a fesztivál országos lapjában is megjelentették. Frey Sára szinte kész fotóriporterként egy 8 képből álló fotósorozattal, az „Élt 13 évet – emberi nyomok nyomában" című munkájával érdemelte ki az év diákfotósa címet.

„Heti egy alkalommal tartunk úgynevezett szerkesztőségi értekezletet, ahol elsajátítják az újságírás szakmai alapjait, hogyan kell például hírt, véleményt, ajánlót írni, valamint interjút készíteni. Szinte nincs olyan nap, amikor ne beszélnénk meg, vajon kikkel kellene interjút készítenünk, vagy éppen milyen fontos kérdéseket tehetünk fel a kiszemelteknek" – folytatta a pedagógus.

Diákjai nem rettennek meg a legnehezebb, a felnőtt újságírók által is sokszor szinte utolérhetetlen ismert emberektől, és az iskola honlapján megtalálható újság oldalán például *Geszti Péterrel*, *Janza Katával*, *Dóra Zoltánnal*, *Vincze Ottóval* vagy éppen *Kurucz Péterrel* készített interjúk olvashatóak.

„Nagyon jó látni és hallani, hogy ezek az ismert személyek a lehető legkomolyabban veszik az együttműködést a jövő újságíróival, segítőkészek voltak minden beszélgetés alkalmával" – árulta el Séra Andrea.

A média jövője tehát elkezdődött. És a cikkeket olvasva megállapítható, ez a jövő bizony jó kezekben van…

- molnár -

Huszonnégyezer facsemetét ültettek

Erdőtelepítés a sződligeti Duna-parton

Az elmúlt hónapban több mint 24.000 facsemete került elültetésre a sződligeti kerékpárút melletti Duna-parti területen. A Magyarországon őshonos nagyméretű, mézgás éger és szürke nyár facsemeték a korábban kivágott akácok helyére kerültek. A Mezőgazdasági és Vidékfejlesztési Hivatal befogadta a kifizetési kérelmet, így Sződligetnek egy fillérjébe sem kerül az erdő-telepítés.

- A képviselő-testület még 2011-ben döntött úgy, hogy végrehajtja a korábbi ciklusokban elfogadott, de valamilyen ok miatt meg nem valósított 10 éves erdőgazdálkodási tervet. A 2006-ban, illetve 2007-ben elfogadott terv tartalmazta azt erdőmegújítási programot, amely szerint a Göd felé eső kerékpárút melletti erdőrészletben, az életciklusa végén lévő, száraz akácfákat kivágják – tájékoztatott Sződliget polgármestere.

Juhász Béla elmondta, hogy az erdőtörvény alapján egy letermelt erdőben kötelező az újratelepítés. - Mivel ez az erdő a Duna-Ipoly Nemzeti Park területe, van még egy kritérium: csak őshonos fafajtákat lehet telepíteni. A korábbi testület megbízott egy erdőmérnököt; térképezze fel a termőhelyet és adjon javaslatot arra, hogy milyen fafajtákat érdemes ide telepíteni. Az erdőmérnök szakvéleményét a jelenlegi képviselő-testület fogadta meg és nagyméretű őshonos mézgás éger és szürke nyár ültetése mellett döntött. Az előző évben a talaj-előkészítő munkát végezték el, az idén pedig telepítésre került 24.080 darab éger és szürke nyár csemete elegye.

Mint megtudtuk a telepítés teljes költségét az Európai Mezőgazdasági és Vidékfejlesztési Alap finanszírozta.

- A tervszerűen elvégzett erdőfelújítás helyén ma már szép, egészséges, gyorsan növő facsemeték sorakoznak. Az erdőgazdálkodás hosszú távú feladat és csak parkjaink megfontolt, előrelátó tervezésével lehet biztosítani, hogy Sződliget húszharminc év múlva is megtartsa liget jellegét. A feladatot mi most elvégeztük – jelentette be Juhász Béla, aki azt kéri a lakosságtól, a természetjáróktól, hogy óvják a fiatal erdőt, „vigyázzanak csodálatos településünk ligeteire!"

A szerk.

„Menjetek, tegyetek tanítványommá minden népet!” (Mt. 28,19)

Ötödik Alsóvárosi Katolikus Egyházközségi fesztivál

2013. május 18-án, szombaton 9-15 óra között a Váci Reménység pálya ad otthont az Alsóvárosi Katolikus Egyházközségi Fesztiválnak. A rendezvényre minden érdeklődőt – nem csak hívő és katolikus testvéreiket - szeretettel várnak a szervezők.

A beszélgető negyedben előadást tart bolygónkról, a Földről *dr. Petrik Ottó* űrkutató, *Lipp Kinga*, aki a KALÁSZ-t mutatja be és itt lesz elsősegély nyújtó verseny is *Tóth Balázs* vezetésével.

A Váci Székesegyház Ifjúsági Zenekara több alkalommal fellép, az általános iskolás hittanosok pedig zenés színdarabot mutatnak be.

Az egészen piciket ringató várja, a gyermekek szórakozásáról kézműves foglalkozás, hittanverseny, mesemondás és rajz programok gondoskodnak.

Hagyományos kispályás labdarúgó versenyre is sor kerül, amelyen baráti társaságok, csoportok, hittanosok, ministránsok indulnak, a 7 fős csapatok legkésőbb 9 óráig a helyszínen nevezhetnek. Ezen a napon a kizárólag házi készítésű borok és pálinkák is vetélkednek, amelyeket jeligésen, név nélkül lehet a megmérettetésen indítani. A résztvevők aprósüteménnyel, ropogtatni valókkal járulhatnak hozzá a vendéglátás teljes sikeréhez.

Dr. Varga Lajos segédpüspök védnökségével a plébánia szervező gárdája és az egyházközség közösségei, tagjai nagy szeretettel hívják és várják a családokat, gyermekeket, szülőket, nagyszülőket!

További információkért az Alsóvárosi Plébániához (27/814-184) fordulhatnak.

Találkozzunk Pünkösd szombatján a Váci Reménység pályán!

Két mozaikképet adományoztak a Váci Dunakanyar Színháznak

Két kerámiamozaik díszíti a Váci Dunakanyar Színház belső terét Kardos Éva tulajdonos és Kardos Tibor képzőművész jóvoltából. A két Shakespeare művet – Sok hűhó semmiért és a Szentiványéji álom – ábrázoló műalkotásokat örömmel fogadta a város és a színház is.

Mint azt Kardos Tibor elmondta: a támogatás gondolata már akkor megfordult a fejükben, amikor olvasták, hogy színház alakul Vácon.

- Arra az elhatározásra jutottunk a feleségemmel, hogy mi a magunk eszközeivel, a magunk módján szeretnénk hozzátenni valamit ehhez a színházhoz. Ez a színház ugyanis nem csak Vácé, hanem a környező településeké is. Ezzel a két képpel hangulatosabbá kívántuk tenni a belső teret – mondta és átadta *Mokánszky Zoltán* alpolgármesternek és *Kiss Domonkos Márk* színházvezetőnek az adományozó leveleket.

Az alpolgármester a város nevében köszönetet mondott az adományért.

- Vác nem véletlenül lett a Kultúra Magyar Városa. Minden, ami érték, azt a város díjazza és befogadja. Remélhetőleg nem csak színvonalas darabokat fogunk a színházban látni, hanem számos képzőművészeti alkotást is – hangsúlyozta. Kiss Domonkos Márk a színház nevében fejezte ki háláját. Mint mondta, csak adományokból tud felépülni egy ilyen kulturális intézmény. Hozzátette: két névre szóló széket adnak ajándékba a Sződligeten élő művésznek és feleségének, melyet maguk választhatnak ki.

- Mindenki, aki segíti a színházat, névre szóló széket kap ajándékba. Még 262 darab kiadó szék van – tette hozzá. Kardos Tibor végül azt is elárulta, egy dombor-plasztika készítésébe is belefogott már, melyet szintén a színháznak szeretne felajánlani.

Kép és szöveg: Furucz Anita

Fazekas napi gálaműsor

Második alkalommal rendezték meg május 9-én a dunakeszi Fazekas Mihály Általános Iskolában a névadóról elnevezett iskolanap keretében a tanulók gálaműsorát.

Ezt megelőzően, május 4-én, a szülők, hozzátartozók lelkes munkájával – udvartakarítás, virágültetés, játékok festése és egyéb csinosítások – szinte megújult a tanintézmény udvara. Ezért is köszönetet mondott a gálaműsor megnyitójában *Kovács Gáborné* igazgató asszony. Megemlékezett a névadóról, aki példaképpé vált személyiségével, a tudomány iránti nyitottságával, botanikus munkájával, környezetszeretetével. Környezetvédő iskola lévén, fontosak azok az események, amikor valamilyen formában megismerkedhetnek a tanulók az élővilággal, a növényekkel, állatokkal, madarakkal. Teszik ezt azért is, mert május 10-e a madarak és fák napja. Ezért választották az iskolaünnep időpontjára ezt a hónapot.

A gálaműsor nagy tetszést aratott a teltházas aula közönsége körében. Volt musicalrészlet, nemzetek tánca, modern tánc és pom-pom, vers- és prózamondás, sajátos öko-mese, angol és német nyelvű jelenet, hangszeres szóló és néptánc.

A Fazekas-napi programokat május 10-én a felső tagozatos diákok városi járőrversenye zárta.

Katona M. István
A szerző felvétele

Anyák napi köszöntés a VOKE József Attila Művelődési Központban

Május 8-án délután Anyák napi rendezvényt tartott a Dunakeszi Nyugdíjas Kiránduló Klub a VOKE József Attila Művelődési Központ épületében. A rendezvényen Terbe Józsefné, Csöpi néni köszöntötte a több mint 200 jelen lévő klubtagot, majd Csoma Attila, a művelődési központ új igazgatója mutatkozott be a Klub népes tagsága előtt és mondta el anyák napi gondolatait.

Ezt követően a Nyugdíjas Kiránduló Klub Kórusa *Szakáll Lászlóné* vezényletével népdalcsokrot adott elő. A műsor folyatásaként *Szabó Györgyné* saját szerzeményét: Édesanyám című versét mondta el.

Mint minden esztendőben ezúttal is nagy sikert aratott a *Altsach Gergely* tanár úr vezetésével a Bárdos Lajos Általános Iskola végzős tanulóinak ünnepi műsora. A nyugdíjas klub asszonykórusának színvonalas produkciója után kedves hagyományként köszöntötték a „kerek”, 75., 80., 85. és 90. születésnapjukat ünneplő klubtagokat. Az anyák napi ünnepség vacsorával és estig tartó táncmulatsággal zárult.

B. Szentmártoni
Fotó: Pass Dezső

Everdance Táncszínház a Váci Dunakanyar Színházban

Május 18-án, szombaton 19 órától remek táncosok lepik el a váci színház színpadát, hogy elkápráztassák a közönséget. Az állomás ritmusa című előadás egy táncmű két felvonásban.

Az amerikaiaktól a kínaiakig mindenki megfordul egy állomáson. Minden népnek megvan a maga tánckultúrája, és minden nemzet köthető valamilyen híres stílusegységhez, képhez. Erre építettek az alkotók, amikor színpadra álmodták ezt a fergeteges, táncprodukciót, rengeteg humorral, látvánnyal, és érzelemmel.

A váci színház színpadára varázsolják Amerikát, a másik pillanatban már tüzes spanyol táncosokként láthatjuk őket, de a hevesebb vérmérsékletű olasz maffiózók és a magyar betyárok is szerepet kapnak a táncprodukciókban. Nem kifelejtve a felsorolásból a görögöket, akik többször is váratlanul felbukkannak a másfél órás show-ban és derűs pillanatokat csalnak a nézőtérre.

Egy rendkívüli utazás a nézőknek, a rendkívüli utazókról 19 színpadi képben, színes jelmezekben, nagy díszlettel, és lenyűgöző fénytechnikával.

Mahó Andrea önálló estje Vácon

Varázslat címmel láthatják a váci színház nézői Mahó Andrea önálló estjét május 25-én, szombaton 19 órakor.

Mahó Andrea színművésznő jelenleg a Győri Nemzeti Színházban, a Budapesti Operettszínházban és a Madách Színházban, valamint a Székesfehérvári Vörösmarty Színházban játszik. Emellett most a Váci Dunakanyar Színház színpadán is fellép. Az est folyamán musical részletek, magyar és világsikerek, operett áriák és operett dallamok csendülnek fel. Mahó Andreát zongorán kíséri *Bíró Péter* zongoraművész.

Remek szórakozási lehetőség szombat estére mindenkinek, aki felhőtlenül szeretne szórakozni.

Nemzeti Összetartozás Napja

Vác Városi Ünnepség
Június 4. 17 óra
Városi emlékünnepség
a Duna-parton az Országzászlónál
(Liszt Ferenc sétány)

Ünnepi köszöntőt mond:
Mokánszky Zoltán,
Vác város alpolgármestere
Bíró Zoltán irodalomtörténész
Közreműködik: Ignácz Dániel, a váci Piarista Gimnázium tanulója és Brezanóczy János Attila énekes

Az emlékezés virágainak elhelyezése
Kérjük, az emlékezés virágait hozzák magukkal!

18 óra Ünnepi szentmise és hangverseny
(Székesegyház – Konstantin tér)
Műsoron:
barokk és romantikus művek
Közreműködik: Tóth Rita orgonaművész, Havasi Katalin énekművész és Verbay Zsolt székesegyházi orgonista
Énekel: a Váci Székesegyház Szent Cecília Kórusa
Vezényel: Varga László zeneigazgató, a váci Székesegyház karnagya

A megemlékezésre mindenkit szeretettel várunk!

További információ:
Váci Polgármesteri Hivatal 2600 Vác, Március 15. tér 11.,
Tel: 27/ 513-430
www.vac.hu

MADÁCH IMRE MŰVELŐDÉSI KÖZPONT
2600 VÁC, DR. CSÁNYI L. KRT. 63. TEL: (27) 316-411,
JEGYPÉNZTÁR TEL: (27) 518-206, WWW.MIMK.VAC.HU

Programajánló
Május 24. péntek 19 óra
Nemzetközi Akusztikusgitár Fesztivál
Fellépnek: Steve Boughman, (USA) Carlos Dorado (Argentína) Szátvári Csaba (Erdély) és Szabó Sándor
A belépőjegy ára elővételben: 1200 Ft, az előadás napján:1500 Ft

Május 26. Vasárnap
Városi Gyermeknap
11 óra **Vargánya apó csodái, avagy A görbe tölgyes élete**
A belépőjegy ára: 800 Ft
15 óra „Ha én felnőtt volnék" Horváth Lili játékos foglalkozása Janikovszky Éva müve alapján
15.30 Terülj, terülj asztalkám" Silverstar Társulat táncjátéka
16.30 Táncház a Váczi Néptáncegyütessel

18 óra **Kolompos koncert**
A belépőjegy ára: 500 Ft
10-18 óráig kézműves és játékos foglalkozások, valamint bemutatók.
Június 1. szombat 19 óra
Néptánc gála
A Váczi Néptáncegyüttes évzáró müsora
Művészeti vezető: Czinóber Klára, Karánsebessy Orsolya és Karánsebessy Balázs
A belépőjegy ára elővételben 1000 Ft, az előadás napján: 1300 Ft

Június 8. szombat 18 óra
Gyémánt parádé
A Gyémánt Musical Stúdió évvégi műsora
Művészeti vezető: Brenner Judit, koreográfus: Mézes Judit
A belépőjegy elővételben: 900 Ft, az előadás napján: 1100 Ft

Madách Imre Művelődési Központ a FACEBOOK-on is megtalálható! Csatlakozzon hozzánk és hasznos információkkal, illetve online játékokkal kedveskedünk

A műsorváltoztatás jogát fenntartjuk!
Madách Imre Művelődési Központ a FACEBOOK-on is megtalálható!
DUNA-DRÁVA CEMENT

Bevezetett közéleti újság számlaképes **HIRDETÉSSZERVEZŐKET** keres.
Tel.: **+36 30 342 80 32**
dunakanyar régió

TAVASZI HALLÁSHETEK
INGYENES HALLÁSSZŰRÉSSEL ÉS HALLÓKÉSZÜLÉK-PRÓBAHORDÁSSAL!
Hozza be hirdetésünket, és megajándékozzuk Önt egy nagyítóval és egy kocsiérmével!

2600 VÁC, ARGENTI DÖME TÉR 1-3. II. EM.
06-30/726-3970
2120 DUNAKESZI, FŐ ÚT 75-81.
06-30/605-2339
Victofon A HALLÁS SZAKÉRTŐJE
a facebook-on is www.victofon.hu
Az akció a készlet erejéig tart. A részletekért érdeklődjön audiológusánál.
A kép csak illusztráció. Az ajándék készpénzre nem váltható.

INCOMP
OSRAM
5 ÉV GARANCIA

LED LÁMPÁK

2120 Dunakeszi, Fő út 35.
Tel.: 06-27-342-407 Fax: 06-27-341-601
E-mail: incomp@dunaweb.hu
www.incomp.hu

Nyári lovas táborok

1. Lovastábor: Június 17-21.
2. Lovastábor: Július 1-5.
3. Lovastábor: Július 15-19.
4. Lovastábor: Augusztus 5-9.
5. Lovastábor: Augusztus 12-16.
6. Lovastábor: Augusztus 26-30.

Programok: Elméleti és gyakorlati oktatás, hintózás, biciklitúra, Duna parti séta, számháborúzás, ki mit tud vetélkedők és még sok más színes program várja a táborozókat.
A **Hesztia Tanácsadó Központ** (www.hesztia.com) kézműves-, képességfelmérő-, képességfejlesztő foglalkozásokkal színesíti a programokat.

Saját kobak mindenkinek kötelező!

Táborra való jelentkezést a kitöltött jelentkezési lap és előleg vagy a teljes részvételi díj befizetésével fogadjuk el a tábor kezdete előtt legalább egy héttel!

További információk: 0670-617-84-81-es telefonszámon Jelentkezési lapot a lovardában személyesen kérhet vagy a www.kincsemlovarda.hu webcímről töltheti le.

Dunakanyar Régió
KÖZÉLETI ÚJSÁG

Kiadja:
Keszi-Press Kft.
Kiadó-főszerkesztő:
Vetési Imre
Szerkesztőség:
2133 Sződliget, Pf. 5.
Tel./Fax: 06-27/353-520,
Mobil: +36-30/342-8032
www.dunakanyarregio.hu
E-mail: keszipress@invitel.hu
Tördelés:
BB Tanpress Bt.
Nyomda:
PAUS PRINT Kft.
5600 Békéscsaba,
Kétegyházi út 18.
HIRDETÉSFELVÉTEL:
a Szerkesztőségben:
a 06-27/353-520 és a +36-30/342-8032-es telefonszámokon.
E-mail: keszipress@invitel.hu
vetesi.imre@gmail.com
Vácon:
a FRONT GRAFIKA STÚDIÓBAN
Dunakeszin:
UNO Reklám – Kisbán Renáta
Tel.: +36-20/319-5213.

A szerkesztőség fenntartja a jogot, hogy a beküldött írásokat – a tartalom lényegi megváltoztatása nélkül – szerkesztett formában közölje. Kéziratot nem őrzünk meg, és nem küldünk vissza.
Minden névvel aláírt írásért a szerző felel. A hirdetések valódiságát a kiadó nem vizsgálja, tartalmáért felelősséget nem vállal!

FELJUTOTT AZ NB I-BE a Dunakeszi Kinizsi futsal csapata

Sporttörténelmet írt a Dunakeszi Kinizsi futsal csapata, amely három fordulóval az NB II Nyugati csoport rájátszásának vége előtt megszerezve a bajnoki címet, feljutott az NB I-be.

Az ország legjobb szurkolótáborát tudhatja maga mögött a *Tomas Rivera Amoros – Fehér Zsolt* edzőpáros által dirigált arany(os) csapat, melyet olyan kiválóságok fémjeleznek, mint a román válogatott *Safar Tony*, a spanyol *Illa Sole Jordi*, három korábbi futsal válogatott, *Bita László*, *Temesi Norbert*, bravúrt bravúrra halmozó kapus, *Tóth Gyula*. Az együttes erőssége két egykori nagypályás válogatott *Horváth Ferenc* és *Vincze Ottó*, a vereséget nem ismerő csapatkapitány, *Szijjártó Péter*, *Monspart László* és *Szikora Levente* …

A Dunakeszi Kinizsi már az NB II bajnokaként fogadta május 10-én a nagy rivális FTC együttesét. A találkozó kezdetét jelző sípszóig lejátszott 27 bajnoki mérkőzés közül 24-szer győztesen hagyta el a pályát a spanyol Tomas Rivera Amoros alakulata, akinek fiai ellen mindössze két döntetlent és egy vereséget tudtak skalpként begyűjteni a riválisok. A Kinizsi 74 ponttal büszkélkedhetett a nagy érdeklődéssel várt mérkőzés előtt, míg a második Fehérvár 63, a 3. helyen álló Fradi 59 pontot gyűjtött be, ami azt jelentette, hogy az aznapi és a még hátralévő két mérkőzés eredményétől függetlenül a Dunakeszi Kinizsi alig két éves múlttal a háta mögött feljutott az NB I-be.

Közel ezer néző volt kíváncsi a presztízsmérkőzésre, amely izgalmakban bővelkedő összecsapássá kerekedett. Mindkét együttes győzelemre játszott, ám a találkozó igazságos, 3:3-as döntetlennel zárult, amiben érzékelhetően szerepet játszott, hogy a hazaiak több kulcsjátékosa sérülés miatt nem léphetett pályára…

A mérkőzés után tetőfokára hágott az örömmámor, a lelkes Kinizsi szurkolók egy emberként énekelték: Bajnokcsapat, bajnokcsapat…

A Kinizsi igazi csapatként, parádés játékkal nyerte meg a bajnokságot. Két mérkőzéssel a rájátszás vége előtt káprázatos a gólaránya, 261 rúgott góllal szemben az ellenfelek csak 82-szer tudták bevenni Tóth Gyuláék kapuját. A házi góllövőlistát 53 találattal *Kun Gábor* vezeti, Safar Tony 43, Temesi Norbert 38, Horváth Ferenc 36, Szijjártó Péter 26 alkalommal zörgette meg az ellenfelek hálóját.

Vetési Imre
Fotó: KeszíPress

Dunakanyar Régió
ZL Zálogláncz Kft.
Zálogláncz Kft.
• Záloghitel • Ékszerértékesítés
• Befektetési aranyértékesítés • Aranyfelvásárlás
Cím: Fót, Móricz Zs. u. 2. (Az OMV kúttal szemben!)
Nyitva: H-P 8.00-16.00-ig, Szombat: 8.00-12.00-ig
Telefon: 06/27/538-805 • 06/30/224-7915
Záloghitel kuponakció: 2013. 05. 02. – 2013. 05. 31.
ZÁLOGHITEL KUPON AKCIÓ
Könnyű pénzhezjutást keres?
A megoldás kulcsa nálunk van!
Egyszerű, gyors, kedvező kondíciók.
Záloghitel Kupon:
• 40.000.- Ft – 100.000.- Ft-ig 500.- Ft
• 100.005.- Ft – 300.000.- Ft-ig 1500.- Ft
• 300.005.- Ft-tól 3000.- Ft
- csak új hitel esetén
- egy alkalommal csak egy kupon váltható be
- más akcióval össze nem vonható
Érdeklődjön munkatársainktól!
Érvényes: 2013. 05. 02. – 2013. 05. 31.
Dunakanyar Régió

dunakanyar régió online
www.dunakanyarregio.hu

Lovasfesztivál Dunakeszi – Alagon military és galopp versenyek a programon

Május 26-án újra élettel telik meg a történelmi lóversenypálya Dunakeszi-Alagon. A nagyszabású Lovasfesztivál délelőtt 11 órakor a nemzetközi military verseny terepversenyével kezdődik, a nézők hazánkban először láthatnak 3 csillagos nehézségű cross pályát testközelből.

Ez a nemzetköz kategória már a világversenyikre is minősít, így nem véletlen, hogy a régió legjobbjai mellett indulását tervezi a németek olimpiai bajnoka *Andreas Dibowski* is. A résztvevők egyébként csak vasárnap érkeznek Alagra, mert a díjlovaglást és a díjugratást előző nap rendezik a Kincsem Parkban Budapesten.

A tereppálya magas színvonala garantált, hiszen ezúttal is a brit Ronald Alexander jegyzi a terveket, így érdemes lesz személyesen is megtekinteni a csodálatos akadályparkot. Azonban, akinek nincs lehetősége kimenni az sem fog lemaradni semmiről, ugyanis az internetes közvetítésnek köszönhetően a teljes terepverseny a Kincsem Park honlapján élőben nyomon követhető. A 3 csillagos kategóriát már a Sport M is élőben közvetíti 15 órától, majd 17 órakor kezdődnek a hivatalos galoppversenyek a sportcsatornán valamint felvételről a kétnapos military addigi eseményei.

A helyszíni nézők sem fognak unatkozni, a professzionális hangosítás mellett, óráskivetítő segíti őket a tájokozódásban, míg este egy fergeteges Dáridó koncert teszi emlékezetessé a napot, amelyre a belépés díjtalan.

A szervezők a mostani rendezvénnyel hagyományt szeretnének teremteni, bíznak benne, hogy néhány éven belül Alag a régió legjelentősebb és leglátogatottabb military versenyhelyszíne lehet. Természetesen az angol telivérek fellépése is programon marad, ugyanis a település a versenylovaknak köszönhetően nőtte ki magát az 1900-as évek elején, éppen ezért komoly gyökerei vannak a galoppsportnak, ami a mai napig rendkívül népszerű a környéken.

Pécsi István

VEGA-IMPEX ÁRUHÁZ
2132 Göd Ady Endre út 104.
www.jatekcsillag.hu
Nyitvatartás: H-P: 08-17; Sz: 09-13
JÁTÉK VÁSÁR
10–70 %
Smart tricikli
~~9990 Ft~~
4990 Ft
További őrületes árakkal várjuk gödi áruházunkban!
Játékok hatalmas választékban kicsiknek és nagyoknak!
Újdonság
Háztartási papíráru
POPPI Termékcsalád
AKCIÓ
2 rétegű 4 tekercses toalettpapír 120 Ft
2 rétegű 8 tekercses toalettpapír 240 Ft
3 rétegű 4 tekercses toalettpapír 149 Ft
3 rétegű 8 tekercses toalettpapír 299 Ft